216463
К1
Д66
Краеведческая

# ДОМ-МУЗЕЙ
# В. И. ЛЕНИНА

ОБЛГИЗ · КУЙБЫШЕВ · 1942

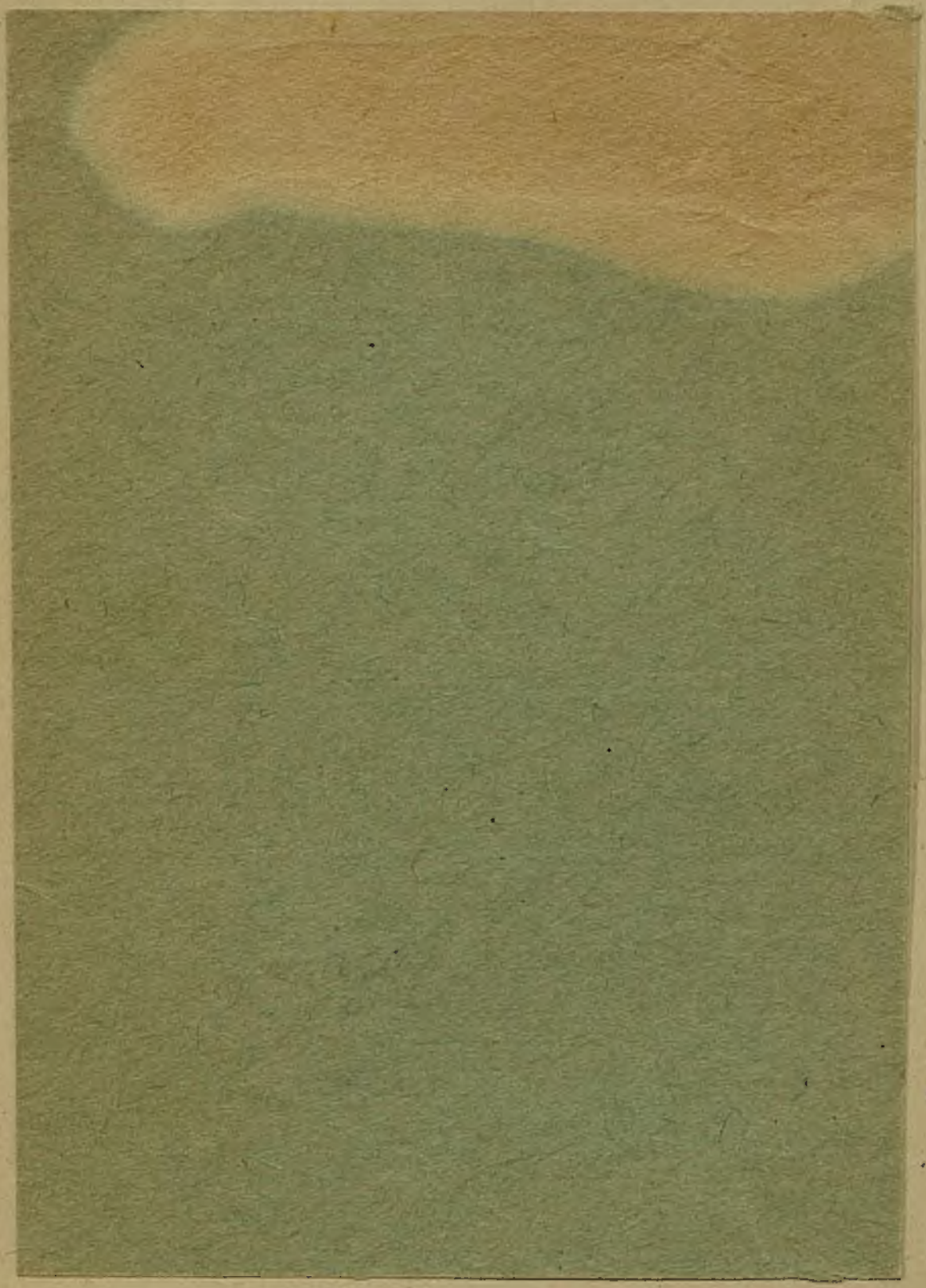

216.463
R
К1
Д66

# ДОМ-МУЗЕЙ В. И. ЛЕНИНА В УЛЬЯНОВСКЕ

ИЗДАНИЕ 5-е,
ИСПРАВЛЕННОЕ

216.818
1888892
Куйбышевская областная
библиотека им. В. И. Ленина

ОГИЗ
КУЙБЫШЕВСКОЕ ИЗДАТЕЛЬСТВО
1942

Составлена сотрудниками музея
*А. Г. Каверзиной* и *А. Г. Медведевой.*

Редактор *Р. Х. Гурвич.*

Тираж 20 000. Подписано к печати 13 мая 1942 г. ЕО16912. Печ. л. 2. Уч.-изд. л. 2.
Цена 50 коп.

---

Типография им. Мяги треста «Полиграфкнига», ОГИЗ, г. Куйбышев. Зак. № 418.

ЯКУТСКАЯ ГОСУДАРСТВЕННАЯ КНИГОХРАНИЛИЩЕ БИБЛИОТЕКА

# ВВЕДЕНИЕ

В 70-х годах прошлого столетия Симбирск был губернским городом с 28 тысячами населения и являлся крупным пунктом по торговле хлебом. Хлеб отправлялся в северные губернии и частично вниз по Волге.

Промышленности в городе почти не было. Небольшой чугунолитейный завод Андреева находился за чертой города и в то время почти бездействовал.

Лучшая часть города — Венец — была застроена домами дворян и крупных купцов. Беднота ютилась на окраинах города.

Ни водопровода, ни электрического освещения, ни железной дороги тогда еще не было. Только пароходное движение летом поддерживало связь Симбирска с внешним миром, в остальное время года ездили на лошадях.

По состоянию народного образования Симбирская губерния была в числе наиболее отсталых в России. Даже в самом Симбирске было только два народных училища — одно мужское приходское и одно уездное. Женских школ не было.

Из культурных учреждений в городе существовали только общественная библиотека имени Карамзина и театр. Библиотека счита-

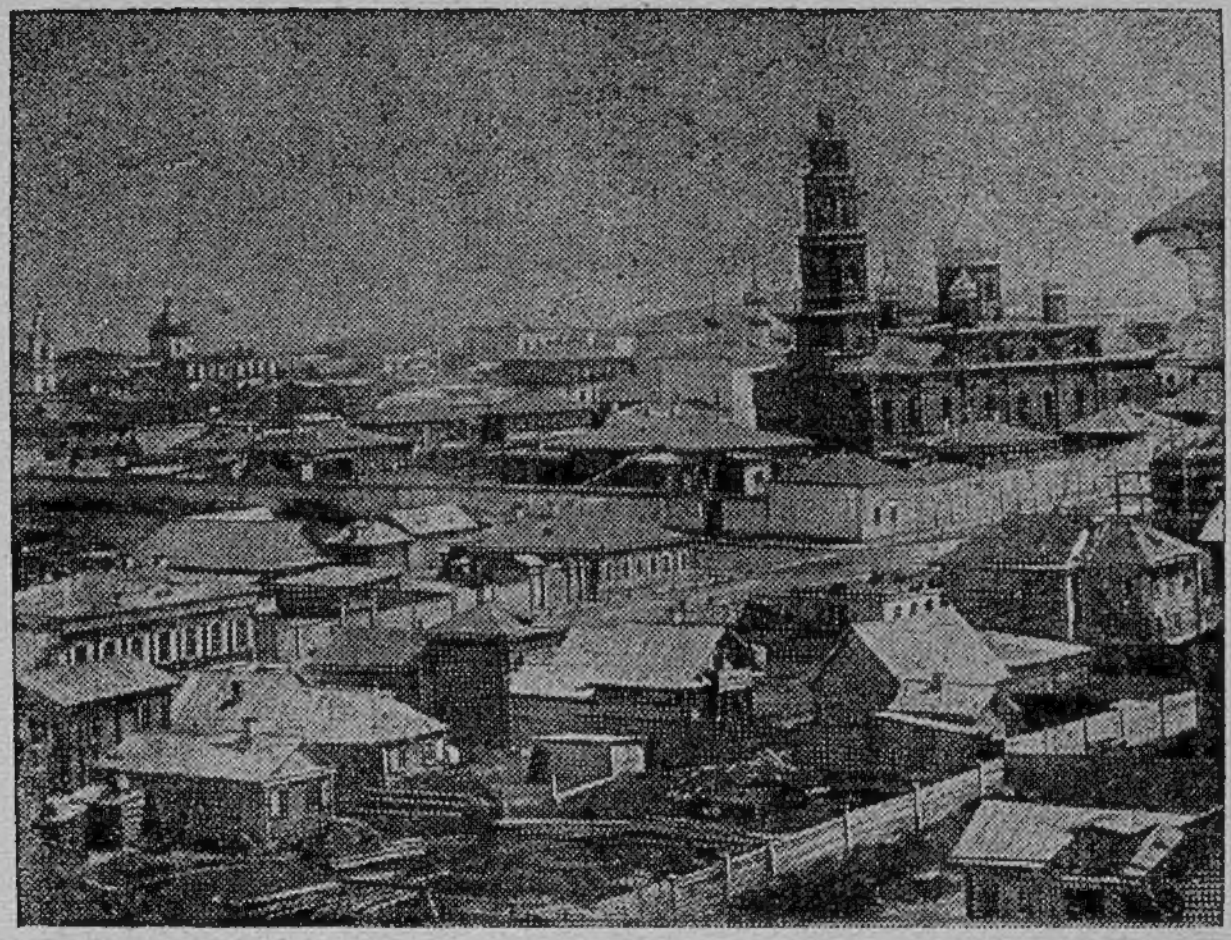

**Симбирск 70—80-х годов XIX века.**

лась бесплатной, но в ней брали залог от 5 до 15 рублей, так что для широких масс она была недоступна.

В 1869 году в Симбирске издавалась одна газета — «Симбирские губернские ведомости», которая выходила два раза в неделю. В ней печатались распоряжения начальства, казенные объявления и извещения присутственных мест.

С 1876 года начала издаваться еще «Симбирская земская газета», выходившая раз в неделю.

В 80-х годах в городе насчитывалось уже 58 предприятий обрабатывающей промышленности: кирпичные, мыловаренные, сально-свеч-

Семья Ульяновых (снимок 1879 г.).

ные заводы и др., на которых работало 450 человек. Только два завода имели по 35 рабочих, остальные по 2—9 человек.

В сентябре 1869 года отец В. И. Ленина, Илья Николаевич Ульянов, получив назначение на должность инспектора народных училищ Симбирской губернии, переехал в Симбирск из Нижнего-Новгорода с женой Марией Александровной, пятилетней дочерью Анной и трехлетним сыном Александром.

# I. СЕМЬЯ УЛЬЯНОВЫХ В СИМБИРСКЕ

По приезде в Симбирск Ульяновы сняли квартиру во флигеле дома Прибыловского на Стрелецкой улице (теперь улица Ульянова, дом № 15), во дворе. Здесь 10 апреля (ст. ст.) 1870 года родился у них сын — будущий вождь пролетарской революции, организатор коммунистической партии и Коммунистического интернационала, Владимир Ильич Ульянов (Ленин).

Осенью 1870 года Ульяновы переселились из флигеля во второй этаж деревянного дома, принадлежавшего тому же хозяину. В этой квартире в 1871 году родилась сестра Владимира Ильича — Ольга, а в 1874 году — брат Дмитрий.

Дом на Стрелецкой сохранился до нашего времени, хотя в несколько измененном виде. (Флигель, где Ульяновы жили первые месяцы, не сохранился.)

В этом доме прошло раннее детство В. И. Ленина до пятилетнего возраста.

Старшая сестра Владимира Ильича, А. И. Ульянова-Елизарова в своих воспоминаниях рассказывает: «...Дом этот был тогда послед-

**Дом № 15 по улице Ульянова. Во флигеле, во дворе этого дома, родился В. И. Ленин.**

ним по Стрелецкой улице, упиравшейся в площадь с тюрьмой, которая выходила главным фасадом на так называемый «Старый Венец» — высокий берег Волги со сбегавшими вниз фруктовыми садами... «Старый Венец» был совершенно дикой окраиной города. Здесь стояла лишь пара скамеек над обрывом к Волге, по праздникам звучала гармоника, земля усердно посыпалась скорлупами подсолнечников и семечками рожков, любимого тогдашнего лакомства... К вечеру оттуда доносились уже пьяные песни, происходили драки, без которых народные празднества и гулянья были в то время немыслимы.

В будни же он был обычным местом наших прогулок... Мать пускала нас скрепя сердце

**Дом № 72 по улице Ленина. Здесь Владимир Ильич жил с 1875 по 1876 г.**

туда, поблизости тюрьмы, но гулять больше было негде, и приходилось мириться».[1]

В 1875 году Ульяновы переехали в дом Анаксагорова на Московской улице (теперь улица им. Ленина, дом № 72), оттуда через полтора года переселились в дом Косолапова на Покровской улице (теперь улица Л. Толстого, дом № 24). В этом доме в феврале 1878 года родилась сестра Владимира Ильича — Мария Ильинична.

Из этой квартиры Ульяновы осенью 1878 года перешли в свой дом на Московской улице

---

[1] А. И. Ульянова-Елизарова, Воспоминания об А. И. Ульянове, изд. «Молодая гвардия», 1930 г.

**Дом № 24 по улице Л. Толстого. Здесь Владимир Ильич жил с 1876 по 1878 г.**

(№ 58), в котором они жили до 1887 года, т. е. до своего отъезда из Симбирска.

*

«Наша семья жила очень замкнутой жизнью... — пишет А. И. Ульянова-Елизарова. — Чуждый, глухой, захолустный городок после более оживленного Нижнего-Новгорода, менее культурные жилищные и иные условия, а главное — полное одиночество, особенно при частых разъездах отца, очень тягостно ощущались матерью, и она рассказывала потом, что первые годы жизни в Симбирске сильно тосковала... симбирские знакомства были мало интересны... сослуживцев у отца в первые годы не было. Таковые появились лишь с 1874 г.,

когда он был назначен директором, а ему в помощь были даны инспектора».[1]

Семья Ульяновых была очень дружная, сплоченная. Здесь не было ни ссор, ни недоразумений, всегда царила спайка, любовь и чувство взаимной поддержки и помощи. Дети с глубоким уважением и любовью относились к своим родителям, которые обращали особенное внимание на их воспитание и образование. Владимир Ильич рос в культурной и трудовой обстановке, в дружной и интеллигентной семье.

## Илья Николаевич Ульянов

Отец Владимира Ильича — Илья Николаевич родился в 1831 году в Астрахани, в семье кустаря-портного. Семи лет остался сиротой и воспитывался у брата, который, не получив сам образования, изо всех сил старался дать образование своему младшему брату. Уже с ранних лет Илья Николаевич уроками стал зарабатывать себе на жизнь.

По окончании гимназии он поступил в Казанский университет на физико-математический факультет и окончил его со званием кандидата математических наук в 1855 году, в самый разгар Крымской войны. «Эта война вскрыла с особой силой всю гнилость крепостного права, ярко осветила всю дикость николаевского режима. Это было время, когда резко критиковалась крепостническая эпоха, крепостнический уклад, но революционное движение еще не оформилось» (Н. Крупская).

---

[1] А. И. Ульянова-Елизарова, Воспоминания об А. И. Ульянове.

Илья Николаевич увлекался идеями Чернышевского, Добролюбова и решил всю свою жизнь посвятить делу народного образования. По окончании университета он 13 лет преподавал физику и математику в Пензе и Нижнем-Новгороде.

В 1869 году, как мы уже говорили, Илья Николаевич был назначен инспектором, а затем, в 1874 году, директором народных училищ Симбирской губернии. С исключительной энергией и преданностью взялся он за эту работу. В то время крестьянство Симбирской губернии было почти сплошь безграмотно. До приезда Ильи Николаевича в губернии было 89 начальных народных школ, а через 16 лет его работы насчитывалось уже 450 школ и 20 тысяч учащихся. В самом Симбирске стало 15 начальных народных мужских и женских школ с 1200 учащимися.

Особое внимание Илья Николаевич обращал на просвещение угнетенных самодержавием «инородцев» (чуваши, мордва, татары).

Он был крупным общественным деятелем своего времени: организовал первые курсы для учителей, проводил учительские съезды, подготовил и вырастил новые кадры педагогов. «Как педагог, Илья Николаевич особенно усердно читал Добролюбова... это определило работу Ильи Николаевича как директора народных училищ Симбирской губернии и как воспитателя своего сына — Ленина — и других своих детей, которые все стали революционерами».[1]

---

[1] Н. К р у п с к а я, Детство и ранняя юность Ильича, «Большевик» № 12, 1938 г.

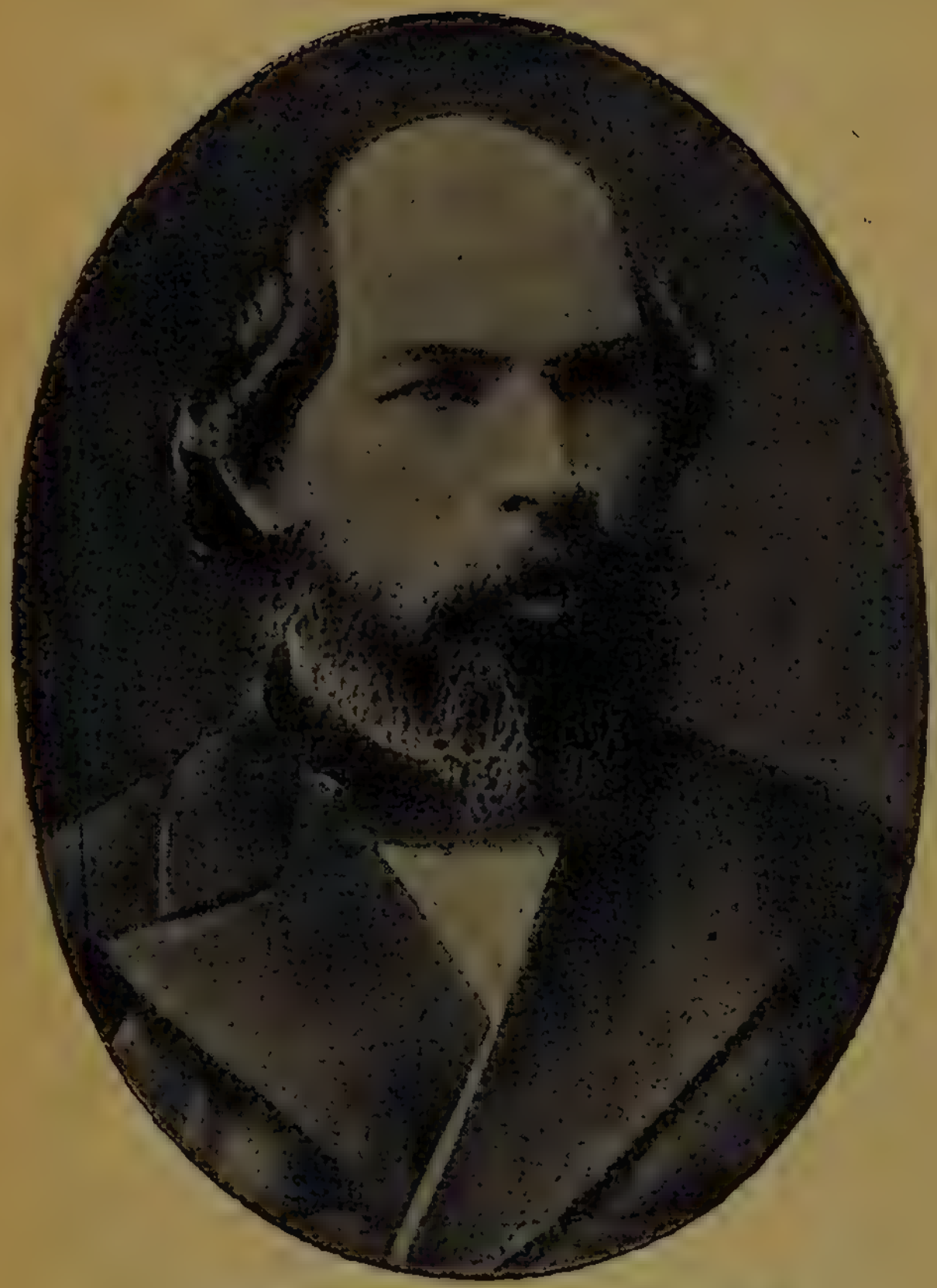

Илья Николаевич Ульянов (снимок 1883 г.).

Исключительное трудолюбие Ильи Николаевича и его стремление развить это качество в других, и прежде всего в своих детях, отмечает и Анна Ильинична.

«Воспитанный в трудных условиях, рано взявшийся за уроки, чтобы содержать себя самого и не висеть на шее брата, Илья Николаевич отличался всю жизнь строгим сознанием долга и большой исполнительностью в работе, которых требовал неуклонно от себя и от других, в первую очередь, конечно, от своих детей. Он сам направлял старших в начале их учения, требуя от них неукоснительного исполнения их обязанностей, приучал их к труду».[1]

Часто Илья Николаевич проверял, как Володя готовил уроки, играл с ним в шахматы. От отца дети научились первым революционным песням.

Умер Илья Николаевич 12 января 1886 года и похоронен в Симбирске.

## Мария Александровна Ульянова

Мать Владимира Ильича — Мария Александровна родилась в Петербурге в 1835 году в семье врача Бланк «... передового, по своему времени, идейного человека, не умевшего прислуживаться и сколачивать деньгу и потому не сделавшего себе карьеры».[2]

По рассказам Анны Ильиничны, мать, Мария Александровна, свои молодые годы про-

---

[1] А. И. Ульянова-Елизарова, В. И. Ульянов (Н. Ленин). Краткий очерк жизни и деятельности. Партиздат. 1934 г., стр. 13—14.

[2] Там же, стр. 14.

Мария Александровна Ульянова.

вела в деревне, в довольно скромной обстановке сельского интеллигента. Получив лишь домашнее воспитание, она стремилась учиться, пополняя недостаток образования чтением, хорошо знала иностранные языки и музыку, любила ее. Обладая большим педагогическим тактом, Мария Александровна после замужества отдала себя всецело воспитанию детей. Она отличалась отсутствием предрассудков и большой энергией.

Все ее дети были революционерами. Она сочувствовала революционному движению, помогала в пересылке революционной литературы, писем, в налаживании подпольных связей. «Ильич всегда очень любил мать, но особенно ценил он ее в годы ее тяжелых переживаний. В 1886 году умер Илья Николаевич, и Ильич рассказывал мне, как мужественно она переносила смерть мужа, которого так любила, так уважала. Но особенно стал Ильич вглядываться в мать, понимать ее после гибели брата... В 1899 году, когда она приехала в Петербург хлопотать о том, чтобы Владимира Ильича из Енисейской губернии перевели заграницу или хотя бы куда-нибудь ближе к Питеру, директор департамента полиции Зволянский зло ей сказал: «Можете гордиться своими детками: одного повесили, а о другом также плачет веревка». Мария Александровна поднялась и, полная достоинства, сказала: «Да, я горжусь своими детьми».[1]

Мария Александровна скончалась в Петрограде в 1916 году, 80 лет от роду.

---

[1] Н. Крупская, Детство и раняя юность Ильича.

## Владимир Ильич

«Семейные условия воспитания, — пишет в своих воспоминаниях Ульянова-Елизарова, — были очень благоприятны для Владимира Ильича. Он рос в дружной идейной семье, в трудовой обстановке. Он был третьим ребенком. Лицом и сложением Владимир Ильич был в отца. От него же унаследовал он веселый, общительный нрав, склонный к юмору и шуткам...»

Свое упорство в труде, в учении, привитое ему в семье, Владимир Ильич показал в школе. Про его гимназические годы Н. К. Крупская рассказывает:

«Владимир Ильич поступил в гимназию $9^1/_2$ лет, все время учился отлично, кончил с золотой медалью. Это не так легко ему давалось, как многие думают. Ильич был очень живым. Любил ходить далеко гулять, любил Волгу, Свиягу, любил купаться, плавать, любил кататься на коньках. Ильич рассказывал мне как-то: «Любил я очень коньки, но увидел, что это мешает учиться, — бросил». Он страшно любил читать, книги захватывали его, увлекали, говорили о жизни, о людях, ширили горизонт, а учеба в гимназии была скучная, мертвая, приходилось брать себя в руки, чтобы заучивать всякий ненужный хлам, но у него был заведен такой порядок: сначала уроки выучит, потом за чтение возьмется. Держал себя в руках. Время экономил. Когда читал, очень сосредоточивался, и потому читал очень быстро. Делал для себя выписки из книг, старался тратить на запись поменьше времени. Кто видел почерк Ильича, знает,

как он своеобразно сокращал слова. Благодаря этому он мог записывать то, что ему надо, очень быстро.

Сильную волю он себе выработал. Что скажет, — сделает. На его слово можно было положиться. Как-то мальчиком еще он попробовал курить. Увидя его как-то курящим, его мать, Мария Александровна, очень огорчилась и стала просить его: «Володюшка, брось курить». Ильич обещал, и с тех пор ни разу не дотронулся до папирос.

Илья Николаевич, обращая внимание на то, чтобы Владимир Ильич хорошо и упорно учился, все же старался воспитать в нем, как того требовал Добролюбов, сознательное отношение к тому, чему и как учили его в школе».[1]

Про общительность и стремление Владимира Ильича оказать помощь товарищам, про его необыкновенную усидчивость читаем: «Охотно делился он своими познаниями с товарищами, приходя часто раньше в школу, чтобы объяснить им трудные уроки по математике или древним языкам. Последние ему давались особенно легко. Хорошо писал он также сочинения, выходившие за предел обычных гимназических; в последних классах он порядком подчитывал для них, интересуясь работой гораздо больше, чем требовалось для ученических сочинений... А последние два года в гимназии он подготовлял еще к выпускному экзамену для поступления в университет одного способного учителя-чуваша, занимаясь

---

[1] Н. Крупская, Детство и ранняя юность Ильича.

Владимир Ильич 9 лет.

бесплатно..., и добился того, что ученик его сдал экзамен».[1]

Большое влияние оказывал на маленького Володю пример отца и матери, постоянно занятых, и особенно старшего брата.

О том, как любил Владимир Ильич сочинения, как он их обдумывал, составлял план и затем писал их, подробно рассказывает Дмитрий Ильич: «Когда задавали на дом сочинения, он никогда не писал их накануне подачи, наспех, просиживая из-за этого ночь, как это делало большинство его товарищей-гимназистов. Наоборот, как только объявлялась тема и назначался для написания срок, обычно двухнедельный, Владимир Ильич сразу брался за работу. Он составлял на четвертушке бумаги план сочинения с введением и заключением. Затем брал лист бумаги, складывал его пополам в длину и на левых полосах листа набрасывал черновик, проставляя буквы и цифры, согласно составленного плана. Правые полосы листа или широкие поля оставались чистыми. На них в последующие дни он вносил дополнения, пояснения, поправки, а также ссылки и на литературу — смотри там-то, страница такая-то...

Затем, незадолго до срока подачи сочинения, он брал чистые листы бумаги и писал все сочинение начерно, справляясь со своими пометками в различных книгах, которые у него уже были припасены заранее. Теперь ему оставалось только взять чистую тетрадь и перепи-

---

[1] А. И. Ульянова-Елизарова, В. И. Ульянов (Н. Ленин), стр. 17,18.

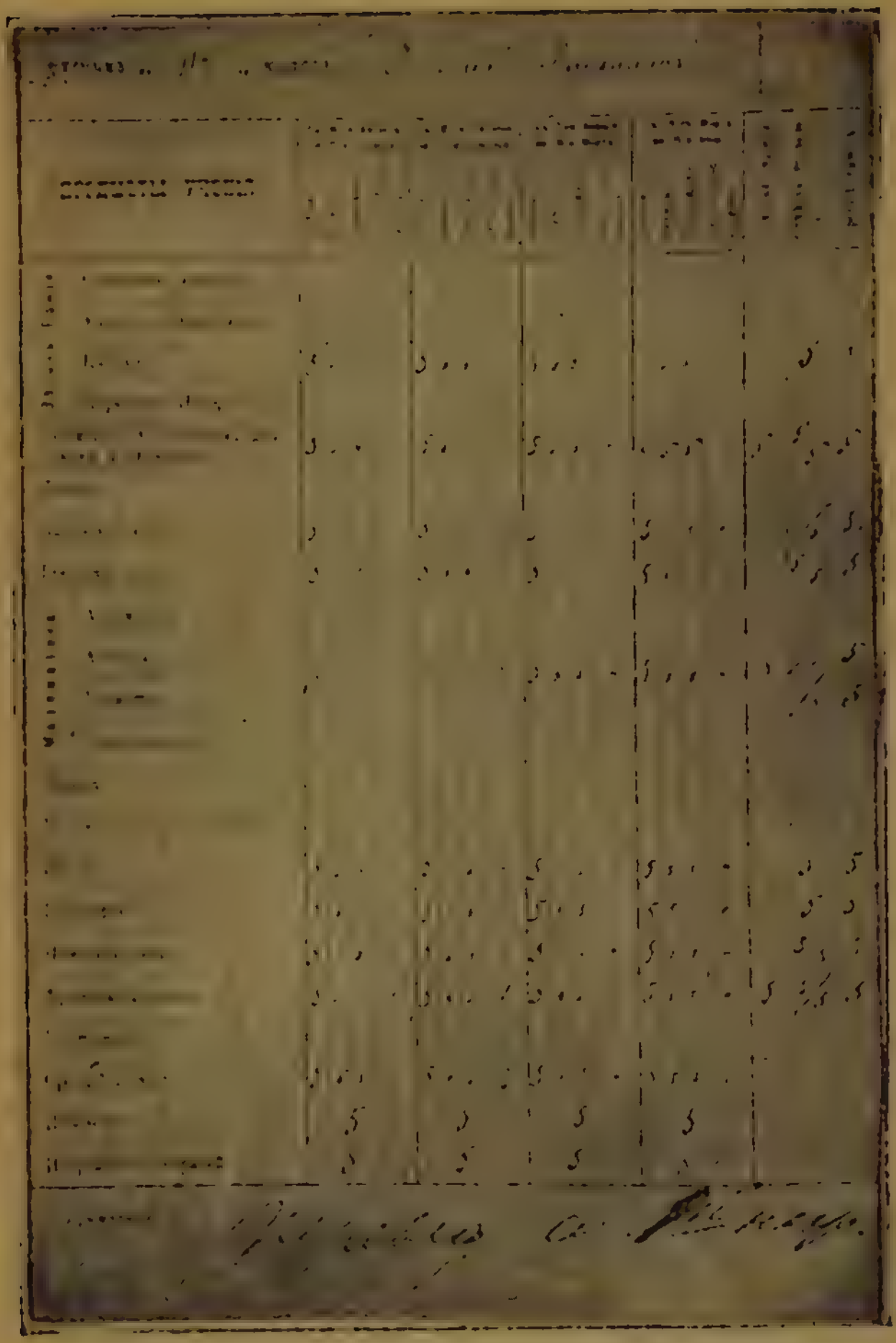

Классный журнал отметок Владимира Ильича.

сать чернилами набело вполне обработанное и готовое сочинение...

В своих ученических сочинениях (уже тогда) Владимир Ильич придерживался хорошего правила древних: чтобы мыслям было просторно, а словам тесно».[1]

Еще будучи в гимназии (в старших классах), Владимир Ильич очень много читал. Почти все вечера он посвящал чтению Добролюбова, Писарева, Чернышевского, — словом, уже с юношества подготовлял себя к той кипучей революционной деятельности, которой была заполнена вся его последующая жизнь.

«Весной 1887 г., — пишет М. И. Ульянова, — мы получили известие о казни старшего брата. Десятки лет прошли с тех пор, но и теперь я хорошо вижу выражение лица Владимира Ильича в ту минуту и слышу его голос: «Нет, мы пойдем не таким путем. Не таким путем надо итти». И он стал подготовлять себя к тому пути, который, по его мнению, должен был привести и действительно привел к победе...»[2]

В 1887 году Владимир Ильич окончил гимназию с золотой медалью. Ввиду того что Александр, брат Владимира Ильича, также окончил эту гимназию с высшей наградой и дирекция получила впоследствии здоровый нагоняй за выдачу золотой медали такому «важному государственному преступнику», она долго колебалась — выдавать ли медаль младшему Ульянову. Но Владимир Ильич настолько выдавался своими успехами, настолько был

---

[1] Д. И. и М. И. Ульяновы, О Ленине. Отрывки из воспоминаний. Партиздат. 1934 г., стр. 6.

[2] Там же, стр. 9.

Владимир Ильич в год окончания симбирской гимназии (1887 г.).

выше уровня гимназистов того времени, что даже тогдашнее гимназическое начальство не могло скрыть этого и вынуждено было дать ему блестящую характеристику: «Весьма талантливый, постоянно усердный и аккуратный, Ульянов во всех классах был первым учеником и при окончании курса награжден золотой медалью, как самый достойный по успехам, развитию и поведению...»[1]

Летом 1887 года Владимир Ильич вместе с семьей переехал в Казань, где поступил на юридический факультет Казанского университета, но уже через 3 месяца за участие в студенческой забастовке его исключили из университета и выслали в д. Кокушкино. В Казани он усидчиво изучал «Капитал» К. Маркса, участвовал в нелегальном кружке Федосеева и уже по-настоящему готовил себя к роли революционера-профессионала.

В 1889 году Владимир Ильич вместе со всей семьей переехал в Самару, где организовал первый кружок самарских марксистов. Летом обычно семья Ульяновых жила в Алакаевке (под Самарой).

В 1893 году Владимир Ильич покидает Самару и уезжает в Петербург.

## Александр Ильич

Александр Ильич был старшим сыном в семье — на 4 года старше Владимира Ильича. Он был серьезным, вдумчивым юношей, с ровным, мягким характером, пользовался большим авторитетом у младших братьев и сестер

---

[1] По документам Центрального музея В. И. Ленина.

Александр Ильич в год окончания симбирской гимназии (1883 г.).

и особенно у Владимира Ильича, который в детские годы во всем стремился подражать своему брату.

Учась в гимназии, он в то же время интересовался общественными вопросами, историей, много читал. По окончании гимназии (в 1883 году) поступил в Петербургский университет на естественный факультет. В эти же годы он изучал «Капитал» Маркса, политико-экономические науки.

Анна Ильинична в своих воспоминаниях говорит об Александре Ильиче: «Он был знаком с «Капиталом» Карла Маркса, признавал намеченный им ход развития, как это видно из составленной им программы. Он стоял на перепутьи между народовольчеством и социал-демократией».[1]

Несмотря на глухую реакцию, на «безвременье», как тогда говорили, Александр Ильич был связан с рабочими массами и вел среди них пропагандистскую работу.

«Все более честные и искренние люди из молодежи рвались к борьбе с гнетом самодержавия, рвались хоть немного расшатать те тесные стены, в которых они задыхались. Самым передовым это грозило тогда гибелью, но и гибель не могла устрашить мужественных людей. Александр Ильич принадлежал к числу их. Он не только, не задумываясь, оставил университет и любимую науку (его прочили в профессора), когда почувствовал, что не в силах больше терпеть произвол, — он отдал и жизнь. Выступив идейным революционером на суде, он говорил,

---

[1] А. И. Ульянова-Елизарова, В. И. Ульянов (Н. Ленин), стр. 21.

Александр Ильич 21 года (снимок 1887 г.).

Памятник погибшим в Шлиссельбурге.

что только полная невозможность проводить свои убеждения путем устной и письменной пропаганды толкнула его на террор».[1]

1 марта 1887 года террористическая группа, в которую входил Александр Ильич, была арестована. 5 членов группы, в числе их и Александр Ильич, были приговорены к смертной казни за покушение на Александра III.

Александр Ильич был казнен в Шлиссельбургской крепости 8 мая 1887 года.

«Гибель любимого брата произвела сильнейшее впечатление на Владимира Ильича и уже сама по себе была сильным толчком на революционный путь, а также заставила серьезно задуматься над путями, которыми должна была итти революция».[2]

## Анна Ильинична

Анна Ильинична, старшая сестра Владимира Ильича, родилась в 1864 году в Нижнем-Новгороде. Училась в симбирской женской гимназии, которую окончила в 1880 году с серебряной медалью большого размера. По окончании гимназии была два года учительницей в народной школе, затем вместе с Александром Ильичем уехала в Петербург и поступила на историко-филологический факультет Бестужевских курсов. 1 марта 1887 года, в связи с делом А. И. Ульянова, была арестована и выслана на 5 лет под надзор полиции в Казанскую губернию. В 1898 году вступила в партию

---

[1] А. И. Ульянова-Елизарова, В. И. Ульянов (Н. Ленин), стр. 21.

[2] Там же, стр. 18.

Анна Ильинична по окончании симбирской гимназии.

социал-демократов. Работала по организации и распространению газеты «Искра», была одним из основателей московского комитета РСДРП. Несколько раз подвергалась арестам и тюремному заключению. В последний раз была освобождена революцией 1917 года.

Это был неутомимый, стойкий боец за коммунизм. После Октябрьской революции она вела большую работу по охране детства, а позднее — в Истпарте и Институте В. И. Ленина. Ее перу принадлежит ряд воспоминаний о Владимире Ильиче и Александре Ильиче. Скончалась 19 октября 1935 года в Москве.

## Ольга Ильинична

Ольга Ильинична была на полтора года моложе Владимира Ильича, подруга его детских игр и забав. Очень живая, бойкая, она была даровита от природы и обладала большой трудоспособностью.

По окончании симбирской женской гимназии поступила на естественный факультет Бестужевских курсов в Петербурге, но в первый же год учения на курсах, в 1891 году, заболела тифом и умерла 19 лет.

## Дмитрий Ильич

Дмитрий Ильич на четыре года моложе Владимира Ильича. В Симбирске он провел только свое раннее детство, уехав из него 12-летним мальчиком. Он — врач по профессии. Со студенческих лет принимал участие в революционной работе, несколько раз арестовывался. Был делегатом на II съезде партии.

Ольга Ильинична в год окончания симбирской гимназии (1887 г.).

Дмитрий Ильич и Мария Ильинична.



ЯКУТСКАЯ ГОСУДАРСТВЕННАЯ КНИГОХРАНИЛИЩЕ БИБЛИОТЕКА

С конца 1921 года живет в Москве, работал в Наркомздраве, коммунистическом университете имени Свердлова и в научном секторе поликлиники Санитарного управления Кремля.

## Мария Ильинична

Мария Ильинична уехала из Симбирска 9-летней девочкой. С 18-летнего возраста она принимала участие в революционном движении, работала агентом «Искры». Была много раз арестована, подвергалась высылке и ссылке. С марта 1917 года в течение ряда лет работала секретарем центрального органа партии — газеты «Правда», организовала рабселькоров и руководила ими. Была одним из организаторов женского движения и принимала участие в редактировании ряда изданий для женщин. С XIV съезда партии (1925 год) избиралась в члены Центральной контрольной комиссии. С 1934 года она работала членом Комиссии советского контроля. В 1935 году была избрана членом ЦИК СССР.

Скончалась в Москве 12 июня 1937 года.

## II. ДОМ-МУЗЕЙ В. И. ЛЕНИНА

Все места, связанные с жизнью и работой В. И. Ленина, имеют величайшее значение для всего человечества. Одним из таких памятников является дом в Ульяновске на улице Ленина, № 58, где жила семья Ульяновых с 1878 года до своего отъезда из Симбирска в 1887 году.

«Первые годы жизни в Симбирске, — вспоминает Анна Ильинична Ульянова, — семья наша кочевала по разным более или менее неудобным квартирам, пока наконец отец не купил свой деревянный дом на Московской улице... Дом этот одноэтажный с антресолями наверху, в которых помещались детские комнаты».

В этом доме прошли детство и юность Владимира Ильича. В настоящее время этот дом, как и вся усадьба, является музеем В. И. Ленина, показывающим бытовую обстановку семьи Ульяновых, которая окружала Владимира Ильича в детские и юные годы.

Обстановка в доме была характерна для интеллигентной семьи того времени. Во всех комнатах была только самая необходимая и простая мебель, чувствуется отсутствие стремления к какой-либо роскоши и приобретению дорогих вещей. Не было на стенах также картин и портретов.

**Дом-музей В. И. Ленина (вид с улицы).**

После отъезда Ульяновых из Симбирска дом в течение 36 лет находился в частновладельческих руках. Сад и надворные постройки были уничтожены, дом же сохранился, хотя и в несколько измененном виде. В 1923 году, после национализации дома, в нем был открыт историко-революционный музей.

5 апреля 1925 года XIV съезд советов Ульяновской губернии постановил: «Считать одной из основных форм увековечения памяти В. И. Ленина в губернии — сохранение дома Ленина и полную его реставрацию».

В 1928 году Институт В. И. Ленина и Наркомпрос РСФСР предложили переоборудовать историко-революционный музей в дом-музей

Галерея.

В. И. Ленина. В связи с этим президиум ульяновского губисполкома 3 марта 1928 года создал реставрационную комиссию, в которую входили архитекторы, инженеры, художники и современники Ульяновых.

Работа по архитектурной реставрации дома проходила под непосредственным руководством Главнауки Наркомпроса. Большую помощь в этой работе оказали члены семьи Ульяновых.

Два раза приезжала в Ульяновск Анна Ильинична (в 1929 году — во время реставрации дома и в 1931 году, когда дом в основном уже был восстановлен). Она делилась своими воспоминаниями с членами реставрационной комиссии, давала указания, участвовала в подборе мебели и обоев для комнат дома-музея.

Ею же были переданы сюда вещи, принадлежавшие членам семьи Ульяновых: письменный прибор Ильи Николаевича, диванная подушка, вышитая Ольгой Ильиничной, несколько книг Владимира Ильича и Александра Ильича, книги и ноты Марии Александровны и много других вещей.

Дмитрием Ильичем был составлен план расположения всех комнат в доме до 1886 года, он же помогал своими советами в реставрации двора и сада.

7 ноября 1929 года, в день XII годовщины Октябрьской революции, дом-музей В. И. Ленина был открыт для посещений.

Дом продолжал пополняться экспонатами. Мария Ильинична после своего второго приезда в 1936 году (первый раз она посетила Ульяновск в 1928 году вместе с Надеждой Константиновной Крупской) передала дому-музею еще несколько вещей семьи Ульяновых: томик Некрасова,

Уголок передней.

принадлежавший Илье Николаевичу, два тома Дрэпера «История умственного развития Европы», наградную книгу Ольги Ильиничны и две вазочки.

В последующие годы были восстановлены двор с надворными постройками и сад. К весне 1935 года все реставрационные работы были закончены полностью.

В просторной галерее дома-музея на стене висит мемориальная доска с барельефом В. И. Ленина работы скульптора Пластова с надписью: «Здесь жил Владимир Ильич Ульянов-Ленин. 1878 — 1887 гг.».

Из галереи посетитель входит в маленькую прихожую, из которой лестница ведет наверх, в комнату Владимира Ильича, а дверь направо — в гостиную.

## Гостиная

Просторная комната. На окнах простые занавеси из белого полотна, много цветов. У окна во двор стоит старинный рояль. В углу — диван, два мягких кресла и два стула, обитые бумажной материей. Около зеркала финиковая пальма.

На рояле лежат ноты (подлинники), принадлежавшие матери и сестре Ленина — Ольге.

Мать Владимира Ильича хорошо знала и любила музыку. Мария Александровна сама учила музыке своих детей, в том числе и маленького Володю, обладавшего большими музыкальными способностями.

Круг знакомых семьи Ульяновых был очень

Уголок зала (гостиной).

ограничен. Он состоял из немногих лиц, преимущественно из педагогического мира. Никаких приемов гостей и званых вечеров гостиная не видела в своих стенах. Здесь иногда устраивались детские вечера, елки.

*

Дверь из гостиной ведет в кабинет отца В. И. Ленина — Ильи Николаевича.

## Кабинет Ильи Николаевича

Это небольшая комната, выходящая двумя окнами на улицу. На окнах занавеси из сурового полотна. В простенке между окон письменный стол, за которым работал Илья Николаевич. Около стола круглое венское

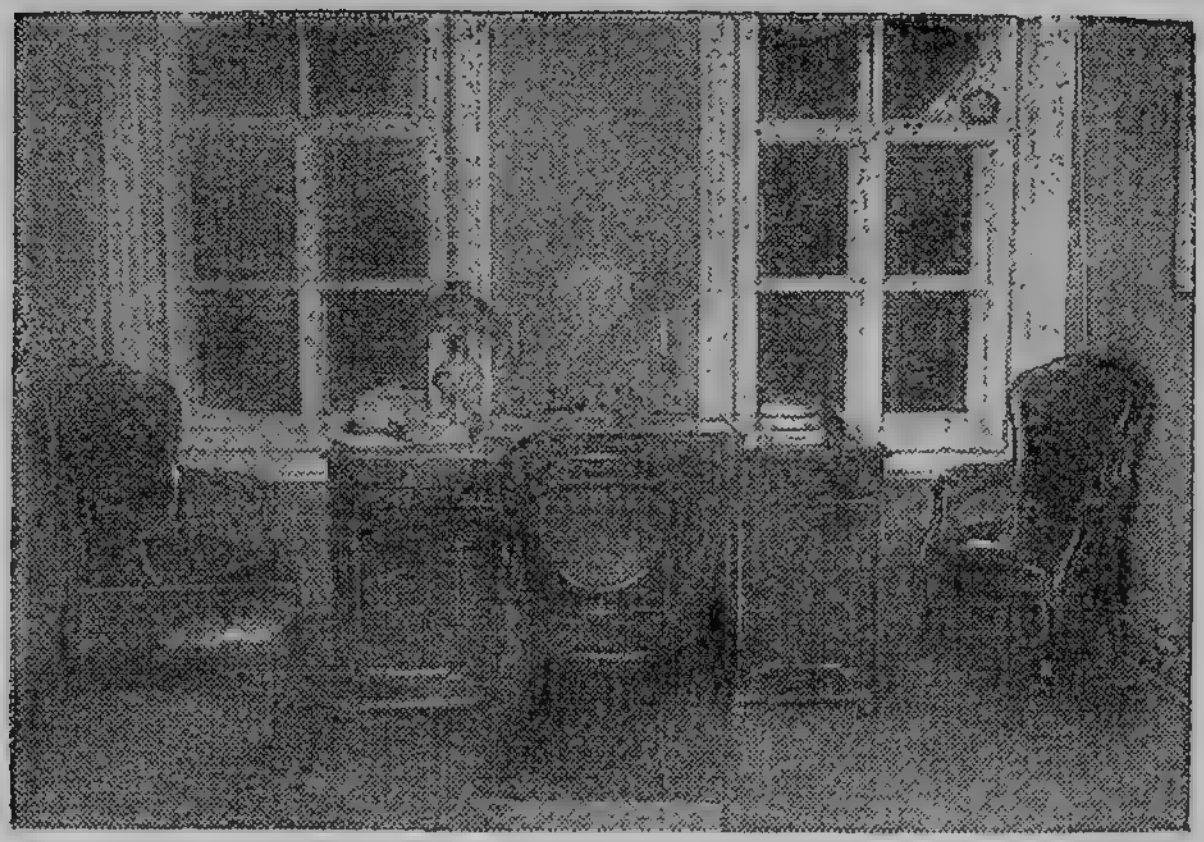

Уголок кабинета Ильи Николаевича.

кресло. На столе письменный прибор (подлинник), подаренный Илье Николаевичу учителями в 1880 году, в день 25-летия его педагогической деятельности. Тут же на столе в витрине лежат рукописи отчетов по народному образованию, о педагогических курсах, об учительских съездах.

В витрине томик Некрасова — любимого поэта Ульяновых. Дети знали наизусть многие стихотворения Некрасова, пели его песни.

На кушетке подушка, вышитая Ольгой Ильиничной. В углу кабинета шкаф, заполненный педагогической литературой.

На столике перед кушеткой лежат журналы: «Вестник Европы», «Современник», «Отечественные записки». На стене карта Симбирской губернии.

Кабинет для Ильи Николаевича служил также спальней, здесь он отдыхал. Здесь же он скончался от кровоизлияния в мозг 12 января 1886 года.

*

Дверь из кабинета ведет в портретную комнату.

## Портретная комната

Эта комната при жизни Ульяновых была проходной, а при реставрации дома ее решили использовать как портретную. (Портреты в доме Ульяновых на стенах не висели, был лишь альбом с фотографическими карточками.)

На правой стене этой комнаты мы видим несколько портретов Владимира Ильича с 4-летнего возраста до 17-летнего; портреты Марии Александровны в разные возрасты; портрет Ильи Николаевича в 1883 году; несколько портретов Александра Ильича с 12-летнего возраста до 21 года (последний снимок сделан в тюрьме в 1887 году); общий вид Шлиссельбургской каторжной тюрьмы, двор Шлиссельбургской тюрьмы, где был казнен Александр Ильич в ночь на 8 мая 1887 года, памятник, поставленный в 1919 году на братской могиле всех погибших в Шлиссельбургской тюрьме; несколько портретов сестер Владимира Ильича — Анны Ильиничны, Ольги Ильиничны и Марии Ильиничны в разные возрасты (среди них портрет Анны Ильиничны во время ее приезда в Ульяновск в 1929 году и Марии Ильиничны во время посещения ею музея в 1936 году); портреты Дмитрия Ильича.

**Портретная комната.**

На левой стене расположены следующие снимки: дом в Ульяновске на улице Ульянова (бывш. Стрелецкая), где родился Владимир Ильич; гимназия, где он учился; группа гимназистов выпуска Владимира Ильича 1887 года; группа гимназистов выпуска Александра Ильича 1883 года; группа гимназисток выпуска Ольги Ильиничны 1887 года; могила Ильи Николаевича на кладбище бывш. покровского монастыря в Ульяновске; Илья Николаевич и Мария Александровна в молодые годы, в начале 60-х годов; дом в Астрахани, где родился Илья Николаевич; дядя Владимира Ильича — В. Н. Ульянов.

*

Вернувшись в прихожую, посетитель поднимается по лестнице в мезонин, в комнату Владимира Ильича.

## Комната Владимира Ильича

В мезонине, над лестницей с одним окном во двор, расположена комната Владимира Ильича.

Вождь мирового рабочего класса, организатор коммунистической партии и Коммунисти-

**Комната Владимира Ильича.**

ческого интернационала, Владимир Ильич Ленин провел в этой комнате свои детские и юношеские годы (1878 — 1887).

В комнате железная кровать, покрытая белым тканевым одеялом, простой деревянный стол, два венских стула. На стене полочка с книгами и гимназическими учебниками, гео-

графическая карта полушарий. На столе — копия книги Водовозовой «Жизнь европейских народов» — наградная книга, выданная Владимиру Ильичу в IV классе гимназии в 1883 году.

В этой комнате хранятся следующие документы (фотокопии): табель с отметками, аттестат зрелости, спряжение французских глаголов, характеристика, данная гимназическим начальством и отмечающая Владимира Ильича как весьма прилежного, даровитого ученика.

Здесь же лежат книги русских классиков и публицистов: Пушкина, Некрасова, Салтыкова-Щедрина, Тургенева, Гоголя, Добролюбова и других.

*

Из комнаты Владимира Ильича дверь налево ведет в комнату его старшего брата, Александра Ильича.

## Комната Александра Ильича

Такая же простая, как у Владимира Ильича, комната, только чуть побольше. Такая же полочка с книгами на стене. На полочке находятся книги: Бокль «История цивилизации в Англии», Спенсер «Основы социологии», Бекетов «Курс ботаники», а также сочинения Добролюбова, Белинского, журнал «Исторический вестник» и другие.

На столе лежат книги по естественным наукам: Менделеев «Основы химии», Дарвин «Происхождение человека», Лайэль, Гексли.

Александр Ильич, как сказано выше, учился на естественном факультете Петербургского

**Комната Александра Ильича.**

университета, в то же время он слушал лекции проф. Семевского по истории крестьянского вопроса. Тут же на столе мы видим литографированное издание «Лекций по истории крестьянского вопроса».

В студенческие годы Александр Ильич занимался также политико-экономическими науками. Прочел Милля «Основы политической экономии» с примечаниями Чернышевского и ряд других книг, а в последние годы своей жизни (1885—1886) изучал «Капитал» Маркса.

Эта книга находится на его рабочем столе.

Тут же лежат две книги (подлинники) Дрэпера «История умственного развития Европы».

У стены стоит столик-шкаф с химическими приборами. Александр Ильич уже в последних

классах гимназии увлекался химией и оборудовал в своей комнате маленькую лабораторию. Собирал всякие баночки, стеклянные трубки, покупал недорогие приспособления на свои деньги, которые в последних классах стремился заработать уроками, и ставил простейшие химические опыты.

## Комната Марии Александровны

Из портретной комнаты дверь ведет в коридорчик. Здесь за перегородкой из сурового полотна находилась комната матери Владимира Ильича — Марии Александровны. В комнате стоят железная кровать, комод, столик. На столике и комоде среди других лежат книги: Тьер «История французской революции» (на фран-

**Комната Марии Александровны.**

цузском языке), Гете (на немецком языке), Шекспир — собрание сочинений на английском языке (фотокопия с подлинника, принадлежавшего Марии Александровне), журнал «Современник» и другие.

Кроме книг и разных мелких вещей на комоде имеется дощечка для хлеба (подлинник), выпиленная из дерева Александром Ильичем в подарок матери.

Из комнаты Марии Александровны посетитель проходит в столовую.

## Столовая

Столовая — самая просторная комната в доме. Посредине комнаты большой обеденный стол, над ним висячая лампа. В углу шкаф для посуды, на окнах и тумбочках цветы. Мария Александровна очень любила цветы и сама их разводила.

У окна старинная швейная машина. На стене часы с гирями и географические карты Европы и Азии.

В эту комнату семья Ульяновых сходилась к обеду и чаю. Здесь же она собиралась по вечерам, после дневных занятий. В столовой дети готовили уроки, читали книги, играли в шахматы, а Мария Александровна иногда шила на машине. В этой же комнате дети Ульяновых субботними вечерами читали и обсуждали свой журнал «Субботник», который они сами составляли.

Александр Ильич был редактором журнала, а остальные дети — сотрудниками. Володя писал в этот детский журнал свои статейки под

Столовая.

псевдонимом «Кубышкин». Илья Николаевич и Мария Александровна принимали живейшее участие в обсуждении «Субботника», поддерживая и развивая инициативу детей.

*

Из столовой посетитель входит во вторую прихожую, из которой дверь ведет в комнату няни.

## Комната няни

Няня Варвара Григорьевна, крестьянка Пензенской губернии, жила у Ульяновых 20 лет.

**Комната няни.**

Она с большой любовью и преданностью относилась ко всей семье. Последние 5—6 лет она жила у Ульяновых как член семьи, вместе с ними переехала в Самару, где и скончалась в 1890 году.

В комнате няни стоит простая железная койка, небольшой стол, покрытый клеенкой, и сундук (подлинник), принадлежавший няне.

*

Выйдя из комнаты няни и поднявшись по лестнице наверх, посетитель попадает в детскую комнату.

## Детская

В этой комнате помещались младшие сестры Владимира Ильича — Ольга и Мария и младший брат — Дмитрий Ильич.

На столе лежат детские журналы и книги. Дети Ульяновых читали лучшую детскую литературу того времени.

Среди книг мы видим наградные книги Ольги Ильиничны: Гончаров «Фрегат Паллада», Гербель «Русские поэты в биографиях и образцах». Тут же в витрине лежат две детских записочки (подлинники): одну из них (на голубой бумаге) писала в раннем детстве Анна Ильинична, другую Ольга Ильинична.

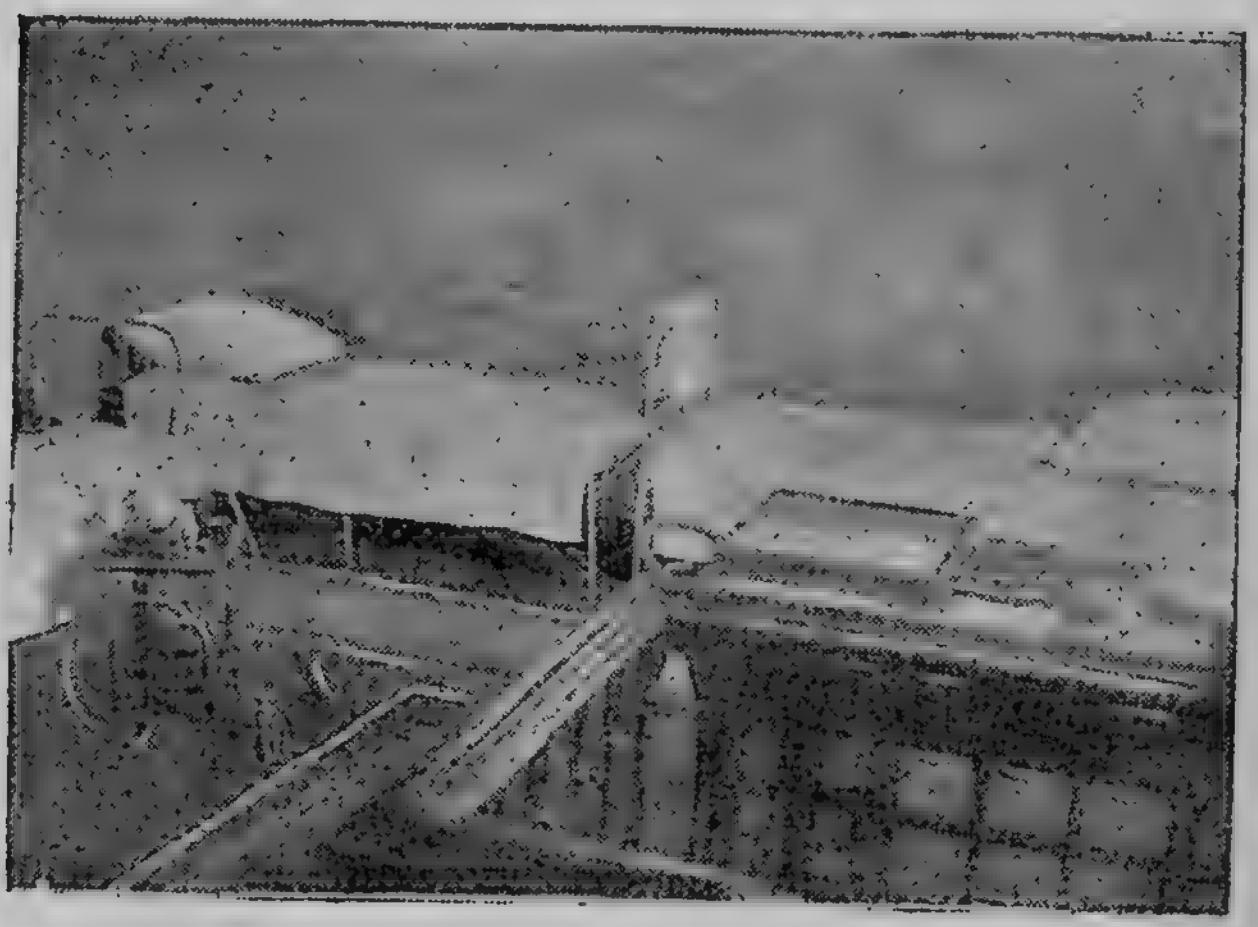

Детская.

*

Дверь из детской ведет в комнату Анны Ильиничны — старшей сестры Владимира Ильича.

## Комната Анны Ильиничны

Небольшая комната Анны Ильиничны с дверью на балкон, заменяющей окно, имеет такую же скромную обстановку, как и другие комнаты дома: простая койка, комод с зеркалом и несколькими мелкими вещами на нем, небольшой столик с чернильницей и двумя подсвечниками, два венских стула. Много книг на столе и комоде: Белинский, Добролюбов, Герцен, Писарев, Некрасов, Пушкин, Лермонтов, Л. Тол-

**Комната Анны Ильиничны.**

стой, Помяловский, Решетников и другие. Здесь же книги Гейне (на немецком языке), стихотворения которого Анна Ильинична переводила с немецкого на русский язык.

В этой комнате Анна Ильинична провела свои юные годы до 23-летнего возраста.

*

Дмитрий Ильич в своих воспоминаниях пишет «... вечер в нашем доме. Везде и на всем лежит отпечаток рабочей обстановки. Отец сидит за работой в своем кабинете. Наверху, в антресолях, каждый у себя в комнате, сидят за книгами братья Саша и Володя.

Внизу в столовой за большим столом сидит за шитьем или другой работой мать. Тут же около нее с книгами и тетрадями сидят сестры Аня и Оля, здесь же и мы, меньшие (Митя и Маня), тихо чем-нибудь занимаемся. Шуметь и мешать старшим строго запрещается».[1]

В трудовой обстановке рос и воспитывался Владимир Ильич.

---

[1] Дм. Ульянов, Детские годы Владимира Ильича, «Красная новь» № 5, 1938 г.

## III. ДВОР И САД

За домом расположен довольно большой двор. Летом он зарастает мелкой зеленой травой. С восточной и западной сторон он огорожен высокими каменными стенами — брандмауерами, построенными при организации музея с целью предохранить дом от пожара. При Ульяновых

Дом-музей В. И. Ленина (вид со двора).

на месте этих стен был простой деревянный забор. В западной стороне двора расположены хозяйственные постройки: погреб, амбар и примыкающий к саду каретный сарай.

Д. И. Ульянов в своих воспоминаниях говорит, что каретный сарай раньше служил прямому своему назначению, но при нас, так как у отца не было ни лошади, ни экипажей, — он был просто складочным местом для всякой всячины. Этот сарай, большой и просторный, служил нам для детских игр... Там довольно низко висела трапеция, на которую, кроме Володи, лазили и мы с Олей, но главным образом на ней упражнялся Володя... В каретном сарае Володю можно было часто застать за работой — он выделывал перочинным ножом из мягкой осокоревой коры лодочки, которые дарил младшей сестре Мане. Там же он мастерил себе при помощи топора и пилы ходули, на которых любил потом расхаживать большими шагами».[1]

Между каретным сараем и погребом были устроены качели — гигантские шаги, а неподалеку от них — крокетная площадка. «Игрой в крокет, — рассказывает Дмитрий Ильич, — одно время увлекались мы все, — играла и Аня и ее подруга, молодая учительница, и даже папа... Играли, строго придерживаясь установленных правил, из-за толкования которых иногда возникали горячие споры (как вообще часто случается в этой игре). Помню, что Володя играл лучше других и бывал непреклонен к нарушителям правил, но в то же время беспристрастным судьей в спорах. Когда

---

[1] Дм. Ульянов, Детские годы Владимира Ильича.

партия затягивалась до темноты, прибегали к помощи бумажных фонариков, которыми освещали дужки»...[1]

Слева от колодца — небольшой флигель в три окна, выходящих в сад. Около флигеля — небольшая кухня-мазанка. Одно лето в этом флигеле жили Ульяновы, когда в доме был ремонт. В это время в кухне при флигеле Александр Ильич устроил свою химическую лабораторию, в которой производил более сложные химические опыты.

Зимой на дворе устраивали ледяную гору с длинным ледяным раскатом-дорожкой. Д. И. Ульянов рассказывает: «Гору мы делали сами около садового забора, рядом с колодцем, а раскат доводили до самого дома. В морозные вечера ходили с Володей качать воду из колодца и поливали гору и раскат. У Володи были настоящие железные санки для катания с гор, на них можно было кататься лежа и управлять руками. На деревянных санках катались с горы все гурьбой, вываливаясь обычно в сугроб. Крика и смеху было немало и иногда, когда мы очень расшалимся, нас загоняли домой».[2]

За двором расположен сад, который при Ульяновых выходил непосредственно на соседнюю Покровскую улицу (теперь улица Л. Толстого). Сад отделен от двора невысокой решетчатой зеленой оградой с калиткой. Около этой калитки на дворе был колодец с очень жесткой водой, которая годилась только на полив-

---

[1] Дм. Ульянов, Детские годы Владимира Ильича.
[2] Там же.

ку сада и для мытья полов. Питьевая вода доставлялась водовозом с реки Свияги.

В позднейшие годы сад был вырублен и на части его территории построен каменный дом, отчего площадь сада значительно уменьшилась. На оставшейся площади при организации музея сад был восстановлен в том виде, в каком он был при Ульяновых.

А. И. Ульянова пишет: «Садик был большей частью фруктовый: в нем были яблони, вишни, и ягодные кусты различных сортов. Был также хорошенький цветник. Всем этим заведывала мать, очень любившая садоводство. Рабочих рук, кроме нанимаемых иногда для окопки яблонь и тому подобных трудных весенних или осенних работ, не было. Мы все помогали».[1]

Об этой дружной коллективной работе всей семьи в садике вспоминает Дмитрий Ильич:

«Около колодца во дворе стояла большая кадка, другая такая же кадка стояла в цветнике. От нас требовалось, особенно в жаркое летнее время, чтобы обе эти кадки были заблаговременно наполнены водой, чтобы можно было поливать цветы рано утром, что часто делала мать сама. По вечерам же брались за работу все вместе. Обычно один кто-нибудь качает воду из колодца, другие с лейками и ведрами разносят ее к месту назначения. Бывало, приходит иногда отец, и работа кипит во-всю. Дружная, спорая бывала работа!..»[2]

В центре сада — цветник с единственной в

---

[1] А. И. Ульянова, Детские и школьные годы Ильича, Детиздат, 1939 г., стр. 25.

[2] Дм. Ульянов, Детские годы Владимира Ильича.

Сад при доме-музее В. И. Ленина.

саду беседкой. Здесь иногда Ульяновы всей семьей пили вечерний чай. «Когда решали пить чай в беседке, то также дружно брались все за работу, — Саша, бывало, тащит в сад самовар, другие несут, что кому под-силу, дети по нескольку раз бегают в дом и обратно в сад, в беседку... возни с этими чаепитиями в беседке было немало. По окончании чаепития на всех также хватало работы — девочки помогали матери мыть посуду, мы уносили из беседки все обратно домой».[1]

Через сад Ульяновы летом ходили купаться на реку Свиягу, а зимой — на общественный каток, который устраивался на той же реке.

---

[1] Дм. Ульянов, Детские годы Владимира Ильича.

**Цветочная аллея в саду.**

Двор со всеми постройками и сад, восстановленные в том виде, в каком они были при Ульяновых, дополняют ту бытовую обстановку, которая окружала В. И. Ленина в детстве и оказывала влияние на его физическое и умственное развитие.

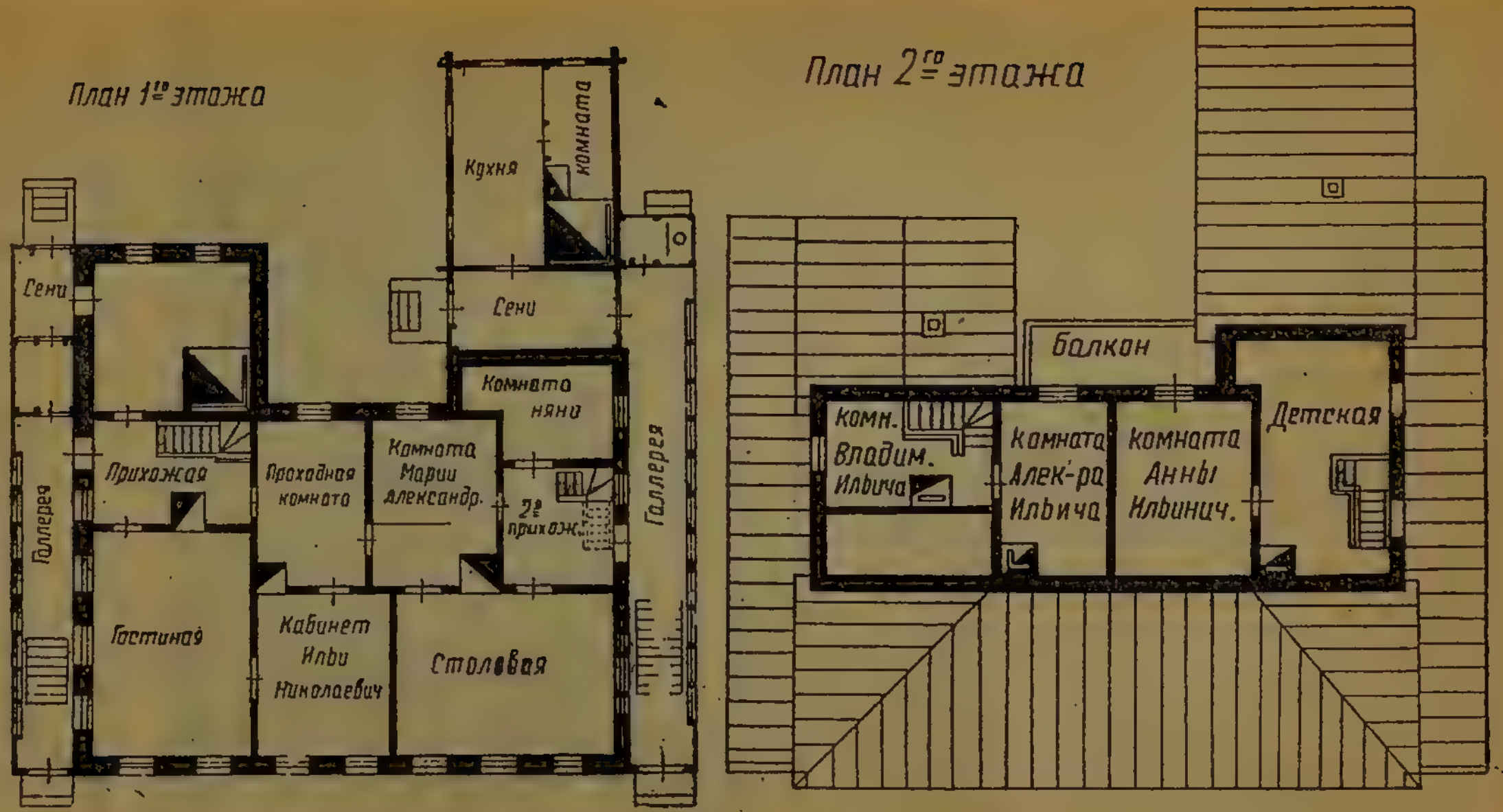


**План дома-музея В. И. Ленина.**

*Приложение*

## Места в Ульяновске, связанные с детскими и юношескими годами В. И. Ленина

Дом на улице Ульянова, № 15 (бывш. Стрелецкая улица). Здесь родился Владимир Ильич и жил до 1875 года.

Дом на улице Ленина, № 72 (бывш. Москов-

Здание бывш. гимназии, где учился Владимир Ильич.

ская улица). В этом доме семья Ульяновых жила с 1875 года в течение полутора лет.

Дом на улице Л. Толстого, № 24 (бывш. Покровская улица). Семья Ульяновых здесь жила с 1876 года до осени 1878 года.

Дом на улице Ленина, № 58 (бывш. Московская улица), теперь дом-музей В. И. Ленина. В этом доме Владимир Ильич провел свои юные годы с 8-летнего возраста до 17 лет (1878—1887).

Здание бывш. мужской гимназии, где Владимир Ильич учился с 1879 по 1887 год. Здесь восстановлена классная комната, в которой он учился, будучи учеником VII класса (1885/86 учебный год).

Здание бывш. Дворянского собрания (теперь Дворец книги). В 70-х и 80-х годах прошлого столетия в нижнем этаже этого здания помещалась общественная библиотека имени Карамзина, из которой Владимир Ильич брал книги для чтения.

ЯКУТСКАЯ ГОСУДАРСТВЕННАЯ
КНИГОХРАНИЛИЩЕ
БИБЛИОТЕКА

## ОГЛАВЛЕНИЕ


Введение . . . . . 3
I. Семья Ульяновых в Симбирске . . . . . 7
Илья Николаевич Ульянов . . . . . 11
Мария Александровна Ульянова . . . . . 14
Владимир Ильич . . . . . 17
Александр Ильич . . . . . 24
Анна Ильинична . . . . . 29
Ольга Ильинична . . . . . 31
Дмитрий Ильич . . . . . —
Мария Ильинична . . . . . 34
II. Дом-музей В. И. Ленина . . . . . 35
Гостиная . . . . . 40
Кабинет Ильи Николаевича . . . . . 41
Портретная комната . . . . . 43
Комната Владимира Ильича . . . . . 45
Комната Александра Ильича . . . . . 46
Комната Марии Александровны . . . . . 48
Столовая . . . . . 49
Комната няни . . . . . 50
Детская . . . . . 52
Комната Анны Ильиничны . . . . . 53
III. Двор и сад . . . . . 55
Приложение
Места в Ульяновске, связанные с детскими и юношескими годами В. И. Ленина . . . . 62

50 коп.

есть др. издан
и 5<sup></sup>ого издания
нет.
с фр. яз- она
сих брал